

Table des matières

1. Présentation de l'Association	2
2. Présentation du lieu	4
3. Contexte et objectifs	8
4. Message de la présidente	11
5. Activités	15
6. Rapport des commissions	96
7. Comptes	106
8. Bilan et perspectives	113
9. Remerciements	120
10. Annexes	121

1. Présentation de l'Association

Nous aimerions rappeler d'abord que le Jardin Robinson du Lignon (JRL) est le premier Jardin Robinson du canton et de Suisse romande à avoir été construit il y a 48 ans exactement cette année et qu'il représente toujours un lieu de référence au niveau régional.

Le Jardin s'adresse principalement aux enfants du quartier du Lignon et de la Commune de Vernier de 6 ans révolus au début du cycle secondaire. Le Jardin Robinson du Lignon est un lieu d'accueil, de vie collective et d'animation. L'enfant y est tenu au respect des autres, du lieu et des règles sociales. Au Jardin, la pratique est celle de l'accueil libre en dehors des heures d'école. Dans cette démarche, la relation de confiance entre les parents, les enfants et l'équipe d'animation est d'une grande importance. Il est nécessaire que l'équipe d'animation présente aux parents le cadre de fonctionnement du lieu et évalue, avec eux, s'il est adapté aux possibilités de leur enfant.

Ce système de fonctionnement privilégie l'autonomisation et la responsabilisation des enfants face à leurs loisirs. Les activités permettent à l'enfant de découvrir, d'expérimenter un savoir-faire et un savoir-être favorisant un éveil et un épanouissement personnel. Soins donnés aux animaux (lapins, poneys, poules, chèvres), jeux de pleine nature, sorties nature, activités créatrices avec l'encadrement d'une équipe de professionnels constituent un ensemble de mesures éducatives et préventives indispensables à une cité suburbaine.

Le comité de Gestion de 2018:

La présidente : Ilse Emery

Le vice-président : Natacha Perrin

Le trésorier : Roland Schegg

Les membres : Isabelle Ducrest
Enzo Zonka
Dominique Pagliuca
Bruno Stirati
Maribel Moreno
Memet Korkmaz
Meriem Bancila

L'équipe d'animation, administrative et technique 2018

Coordinateur : Ivan Stuker à 90%

Animatrice : Kasia Boron à 60%

Animatrice : Théa Modis à 65%

Animatrice : Tamara Zaslavsky à 75%

Assistante socio-éducatrice : Annick Steiner à 50%

Assistant socio-éducatrif : Wilson Oliveira à 50%

Quatre moniteurs/monitrices: Sara Savant Moton, Tirsia Antonio Cristina, Bastien Pilevesse, Christophe Lejeune

Secrétaire comptable : Marie-Claude Perrin 22,5 %

Agent de maintenance : Marco Cartez 20 %

Technicienne de surface : Gylten Rexjepi 30%

Gardiennne d'animaux : Mélissa Komol

Gardien d'animaux : Mélissa Komol, Karen Studli et Yasha

Les changements qui ont lieu en 2018 concernent :

Le départ de Laurence Weber en septembre

L'arrivée de Tirsia Antonio Cristina en septembre

2. Présentation du lieu

Situation géographique

La situation géographique et les infrastructures du Jardin Robinson du Lignon permettent à l'enfant d'avoir un rapport privilégié à la nature et aux animaux. L'enfant jouit d'un grand espace lui permettant de choisir de jouer seul, en groupe, avec ou sans la présence d'adultes. Il peut acquérir une certaine autonomie, en décidant d'être momentanément à l'abri du regard des adultes et de construire son jardin secret avec des cachettes, en recréant un monde à sa manière avec un esprit de liberté.

L'enfant a la possibilité de vivre dans un petit coin de nature et d'observer les multiples oiseaux, les écureuils, la végétation, le Rhône, des insectes, des renards, et ainsi de mieux appréhender son environnement « naturel ».

La relation à l'animal (poneys, lapins, chèvres, chat...) doit permettre à l'enfant de se responsabiliser par rapport à un être vivant (soins quotidiens, participation aux travaux d'entretien,).

Un accent particulier est mis lors de certains ateliers pour recycler des objets usagés (boîtes de conserve, bouchons, vieux draps...) et/ou d'utiliser des matériaux provenant de la nature (pierres, branches, feuilles...)



Description du terrain

Le Jardin Robinson est une zone tampon entre les habitations, l'école du Lignon et les bords du Rhône dont les rives sont protégées et étonnamment sauvages vu la proximité de la cité et la densité de sa population. Le terrain est très pentu. La présence de la forêt et du fleuve en font un cadre privilégié.

Un chemin goudronné sillonne le lieu pour rejoindre la passerelle piétonne qui traverse le Rhône pour rejoindre, entre autres, le domaine de Loëx. C'est un chemin public fréquenté par de nombreux promeneurs dont beaucoup sont accompagnés de leurs chiens mais aussi par des sportifs. Ce passage est également le départ de très charmants chemins pédestres au bord du Rhône.

Les limites du terrain sont définies par le préau de l'école, les pentes, des barrières, les parcs aux animaux et les 3 bâtiments (le pavillon, la cabane des lapins et de l'observation et l'écurie). Le chemin est marqué par 3 limites bleues peintes sur le sol. Une limite est placée en haut, au niveau du pavillon, une autre est en bas, peu avant la passerelle et la troisième se situe sur le chemin qui mène aux tours du Lignon. De petites barrières placées par la commune le long de ce chemin rendent inaccessible la "zone protégée de forêt".

3. Contexte et objectifs

Le Jardin Robinson est un acteur socioculturel important de la cité du Lignon, voici un aperçu de ses différents rôles :

- il est reconnu comme lieu nécessaire et indispensable pour les enfants du quartier (Plus de 200 inscrits), de la commune et de la population de manière générale
- il est ouvert 365 jours par année pour assurer les soins des animaux et presque toute l'année pour les enfants (le Jardin est fermé pour les enfants seulement une semaine pendant les vacances de Noël). Les activités sont généralement gratuites afin de garantir aux enfants une liberté d'accès quelles que soient les possibilités financières de leur famille.
- il permet aux enfants inscrits et aux membres de l'association d'organiser des fêtes diverses dans un cadre chaleureux.
- il organise ou collabore activement à des fêtes de quartier en lien avec les nombreuses associations et acteurs sociaux sur la commune.
- il participe à la prévention et l'action éducative et représente une plateforme d'échanges favorisant les relations dynamiques entre les enfants, les parents et la collectivité locale.

C'est un lieu d'accueil, de vie collective, de découverte de la nature et d'expérimentation unique dans notre quartier. Sa situation géographique et ses infrastructures permettent à l'enfant d'avoir un rapport privilégié à la nature et aux animaux tout en vivant dans un contexte de béton.

En offrant aux enfants la possibilité d'être en contact direct avec la nature (animaux, jardins, terrain), le Jardin Robinson les sensibilise à sa valeur, au respect de la vie et du milieu naturel. Il favorise un travail de sensibilisation au monde de la nature grâce à l'observation de notre biotope, de la vie de nos animaux, des visites au musée et des sorties dans la nature. Il initie les enfants aux valeurs de développement durable en les sensibilisant au tri des déchets, à une alimentation saine et aux produits locaux et de saison.

Les principaux objectifs:

- offrir une plateforme d'échanges et d'activités pour les enfants de 6 ans à la 8 ème Harmos.
- encourager l'enfant dans un processus d'autonomisation (accueil libre) et de responsabilisation (par ex. soins aux animaux),
- jouer un rôle d'intégration et de prévention,
- sensibiliser l'enfant au monde de la nature et de l'environnement.

D'une manière indirecte mais néanmoins importante, le Jardin Robinson favorise le renforcement du tissu social et associatif.

Son implication dépasse largement le seul contexte des usagers réguliers (enfants de six à treize ans). En effet, le Jardin Robinson est fortement utile à de nombreuses personnes et groupes grâce aux :

- bâtiments et matériel pour des réunions, des fêtes, des rencontres, des prêts de matériel,
- terrain et environnement naturel, lieu de promenade, de ressourcement,
- installations extérieures, place de jeux, pique-nique, spectacle,
- animaux et contact avec la nature

4. Message de la Présidente

Il y a un an, j'ai décidé de me présenter à la présidence du comité parce que j'avais vraiment envie d'apporter quelque chose! Mais quoi?

J'ai découvert qu'il y avait une belle équipe d'animation avec une vraie volonté d'avancer ainsi qu'un comité très dynamique sur qui l'on pouvait compter.

Alors oui, je savais ce que je pouvais apporter: c'était tout simplement ma contribution très volontaire.

Il y a tant de choses à dire sur tout ce qui s'est passé durant cette année mais voici les 2 choses qui m'ont le plus marqué:

1. L'inauguration du nouveau bâtiment le 13 octobre 2018 (très belle fête!)

Enfin on a pu intégrer ce nouveau lieu tant attendu et cela a été incroyable de pouvoir se l'approprier.



2. Le nouveau Projet Institutionnel (une mise à jour nécessaire!)

Un gros travail sur plusieurs mois avec comme chef d'orchestre Guillermo Montano (FCLR) qui nous a guidé sur un joli chemin pour donner une nouvelle vie à ce Projet Institutionnel. Les séances de travail nous ont tous réunis et cela a été une belle révélation sur nos valeurs communes au sein du Jardin Robinson du Lignon.

Il me tient à cœur de vous parler du lieu (le paddock) où se trouvent nos animaux. En effet, dans quelques temps (aucune date ne nous est encore communiquée), nos animaux devront être déplacés sur un autre terrain qui se trouve plus vers le haut. Nous allons perdre ce lieu magique dans la forêt et qui nous est si cher. Aujourd'hui, aucun moyen n'est disponible pour faire autrement. Nous sommes tristes et malgré notre désaccord, nous ne pourrons rien y changer...

Ma vision pour les prochaines années, c'est de regarder toujours vers l'avant et de continuer à travailler tous ensemble pour que nos projets se réalisent, même les plus fous!

Encore merci à vous tous: équipe d'animation, comité, parents, enfants, etc...

Ilse Emery
Présidente



5. Activités

Activités régulières et activités accomplies en 2018

Le Jardin Robinson est ouvert 50 semaines par année pour accueillir les enfants dans la structure. Il offre aux enfants 22 heures d'ouverture hebdomadaire du lundi au samedi.

Lundi – mardi – jeudi – vendredi de 16h à 18h, mercredi de 9h à 18h, samedi de 13h30 à 18h.

Il est ouvert pendant les vacances scolaires (février – Pâques – deux mois en été d'été –l'automne) du lundi au jeudi de 9h à 18h et le vendredi de 9h à 17h.

La grande majorité des enfants qui fréquentent le Jardin habitent le Lignon.

Il y a aussi des enfants d'Aire, des Libellules ou de Vernier Village mais qui viennent principalement lors des vacances scolaires, voire les mercredis. Les mercredis ainsi que tous les jours de vacances scolaires, les enfants qui le désirent ont la possibilité de participer et de bénéficier du repas de midi au prix de 5 CHF.



Le quotidien au Jardin Robinson du Lignon, un espace de Liberté...

Chaque jour est un nouveau jour au Jardin Robinson du Lignon. Chaque enfant a l'opportunité de se découvrir, de partager son expérience, ses idées avec les autres. Notre lieu offre au quotidien une multitude de possibilités de faire. La notion de liberté de choix est importante au sein de notre structure. L'enfant peut expérimenter de nouvelles choses, se rassurer sur ses acquis, se conforter à l'idée de ne rien faire si la fatigue d'une fin de journée viendrait simplement lui suggérer de s'allonger et se reposer. Le quotidien au Jardin c'est un peu un grand espace de liberté où l'enfant prend le temps de s'écouter, de réaliser que ce temps de la journée lui appartient et qu'il reste maître de son moment.

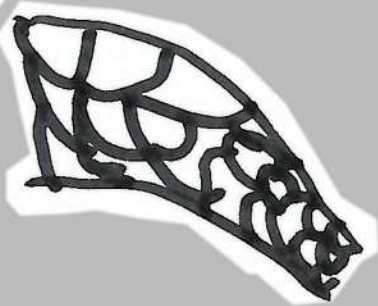
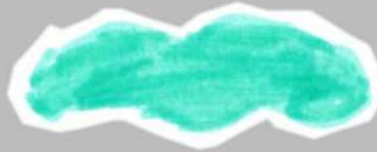
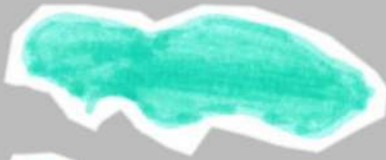

Sadan

Un quotidien engagé...

Dans le cadre de notre engagement auprès de notre commune et notre fondation, nous nous sommes inscrits à suivre un protocole basé sur une convention tripartite. Cette convention nous engage à réfléchir, à développer, à tendre à des objectifs bien précis. Ces objectifs se rattachent à des buts communs choisis et définis en partenariat avec les autres centres de la Ville de Vernier. L'équipe du Jardin a défini trois objectifs qui semblaient importants de traiter ;
-assurer le plein potentiel du jeune, renforcer nos actions en faveur de la diversité et accentuer les actions visant le développement durable.

Notre quotidien se construit sur cette base commune. Nous élaborons donc un programme au quotidien orienté et redéfini régulièrement dans le cadre de nos semaines de regroupement d'équipe. Ces trois axes fondamentaux sont nos piliers structurels, à nous de réfléchir en terme d'actions de terrain afin de les mettre en lumière.

TIR A L'ARC



Jahan



Nous traversons notre quotidien en restant bien concentrés sur le sens de nos actions. Celles-ci doivent être mises en application et évaluées. Nous réfléchissons à stimuler la créativité des enfants autour d'ateliers de bricolage en tout genre, de semaines à thématique ou au travers d'ateliers de cuisine par exemple. Nous construisons notre quotidien avec l'idée de rendre l'enfant un peu plus autonome dans la réalisation de son projet personnel afin qu'il puisse acquérir de la confiance et grandir plus sereinement. D'autres ateliers au Jardin Robinson du Lignon seront proposés à l'enfant afin de le mettre en mouvement ainsi que d'interagir avec le monde animal.

L'espace du Jardin est un lieu de rencontre, un lieu d'échange, un lieu de respect envers soi-même et envers autrui. Le quotidien du Jardin et ses actions permettent à chaque enfant d'apprendre à vivre ensemble, à respecter les différences. Chaque activité est animée et proposée à l'ensemble des enfants du lieu sans distinction, l'idée étant qu'elle puisse être accessible à toutes et tous. Dans le cadre de nos activités autour du repas, nous travaillons sur une répartition des tâches en lien avec le repas de midi. Nous donnerons la parole aux enfants durant « nos conseils Robinson » et nous développerons des jeux coopératifs afin d'éviter la compétition entre les âges et la capacité de chacun. La gratuité des activités intra et extra-muros est un bon levier qui offre un lieu accessible à toutes et tous.



Il est évident pour nous, équipe du Jardin, que l'histoire du Jardin Robinson et ses actions de terrain doivent être orientées et renforcées autour de la sensibilisation et au respect de la nature. Nous nous sommes engagés à sensibiliser nos enfants à une consommation responsable au travers des produits que l'on consomme, au recyclage de nos déchets, etc. Les enfants nous accompagnent dans le choix de produits des producteurs locaux et bio pour les ateliers repas du mercredi. Nous nous engageons à trier, à construire et bricoler sur la base d'objets de récupération, à instruire, à transmettre au quotidien chez l'enfant car nous pensons que cette voie est celle à tenir pour l'avenir de sa Planète.

Un quotidien en 2018 au travers des saisons

L'idée de base sur laquelle notre association se concentre est de pouvoir offrir à chaque enfant, chaque famille, un lieu ouvert sur le quartier au quotidien. En effet, les horaires d'ouverture du lieu doivent être proposés afin que l'enfant puisse à tout moment venir au Jardin et trouver portes ouvertes. Il passera nous dire bonjour, viendra discrètement avaler un goûter pour reprendre des forces ou restera pour profiter des activités du lieu. Nous mettons un point d'honneur afin que notre formule d'accueil libre puisse répondre aux besoins de chaque enfant. Les activités du lieu sont proposées toute la semaine du lundi au samedi aux horaires définis. Les éventuelles demandes de fermeture du lieu pour mener une activité à l'extérieur se valident dans le cadre de nos rencontres avec le comité du Jardin Robinson. L'accueil libre d'accès est défendu par notre association de manière raisonnée et avec poigne. Nous sommes convaincus du bien-fondé de ce type d'accueil et celui-ci répond à notre souhait et à la manière d'accompagner les enfants sur le lieu : en liberté !



En 2018, le Jardin Robinson a subi de réels changements ; nous avons réceptionné notre nouvel outil de travail après deux ans de travaux conséquents. Durant cette année, nous avons vécu deux dynamiques d'animation bien différentes ; une fin d'immersion en forêt jusqu'à la fin des travaux et un nouvel air d'automne une fois installés dans notre nouveau bâtiment. L'immersion en forêt a été un moment extraordinaire pour l'enfant et pour nous. Il a découvert les joies de la vie en forêt, de sa propre résistance à passer les saisons en extérieur et vivre et interagir avec nos animaux, présents sur cet espace. Il est vrai que les journées d'hiver ont parfois été difficiles à traverser mais nos irréductibles petits lutins ont été courageux.



Le terrain du Jardin Robinson offre un relief de possibles en termes d'animation. Il se caractérise par une géographie de terrain particulière et relativement escarpée. Celui-ci est composé de différents espaces bien distincts ; un pavillon et son esplanade en haut de colline, trois espaces animaliers bien définis sur les pentes du Rhône et une petite colline sauvage. Ces différents espaces donnent à chacun, enfant et adulte, la possibilité de s'épanouir. L'enfant quittant sa classe et son école se retrouve très rapidement en immersion dans cette magnifique forêt des bords du Rhône ; un bon moyen d'évacuer le stress d'une longue journée sur le banc de classe. Chaque jour, durant ces deux dernières années, nous offrons un goûter au sein même de la forêt. Chaque jour, l'enfant faisait le choix ou pas de venir caresser l'humidité, respirer les diverses essences des arbres et partager un bon moment avec nous au travers de nos activités.



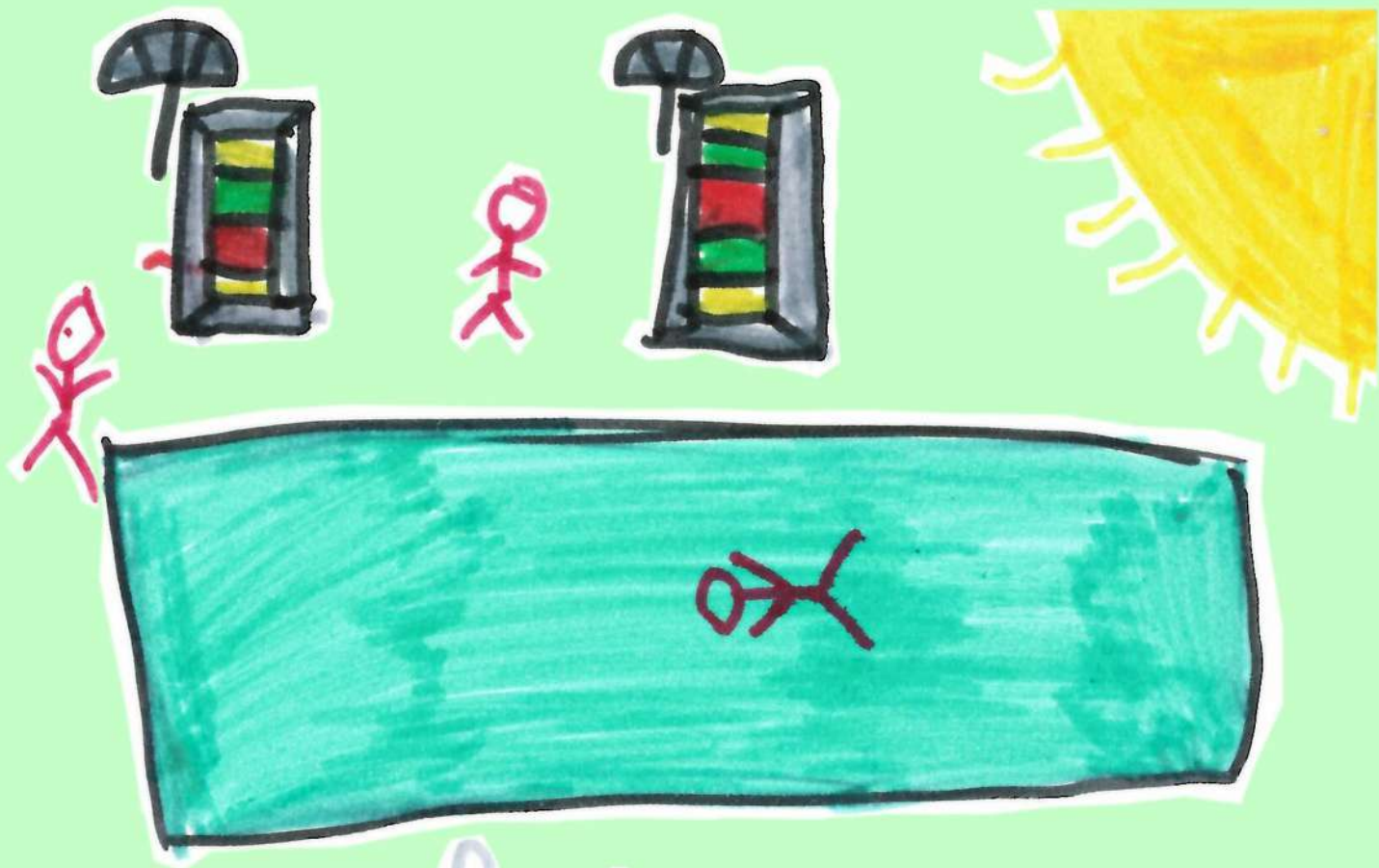

Sadas

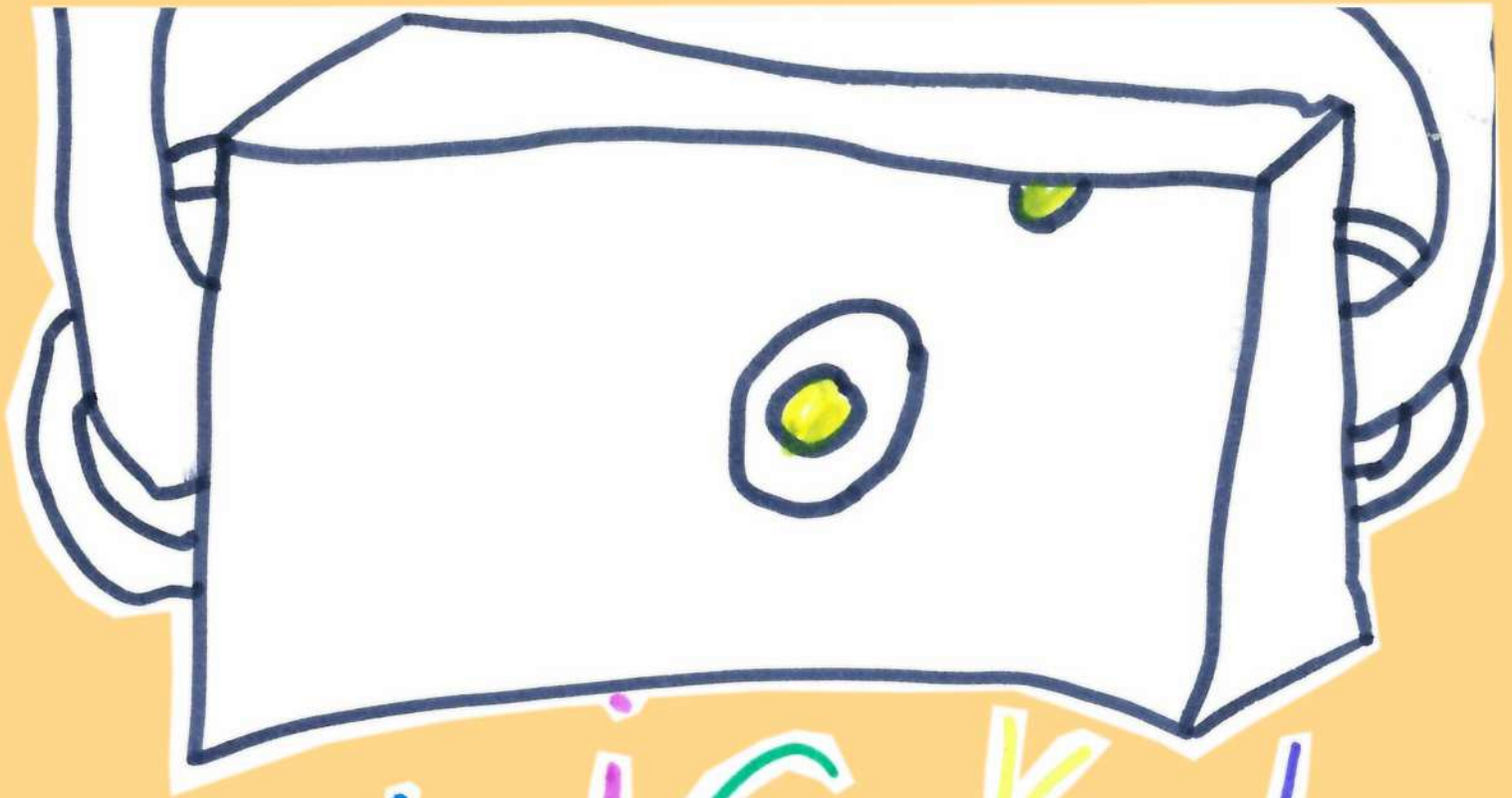

CLICK!

Aujourd'hui, en 2018, ce nouvel outil de travail, ce nouveau bâtiment, offre la possibilité de développer de nouvelles choses. Son côté spacieux, sa cuisine professionnelle, sa toiture définie en jardin urbain sont autant d'atouts qui résonnent au sein de l'équipe.

Cependant, depuis l'ouverture de notre nouvelle structure, nous nous sommes fixé un objectif ; de fermer celui-ci à l'accueil et de maintenir cette immersion en forêt tous les vendredis après l'école et parfois les samedis d'accueil.

PARKOUR

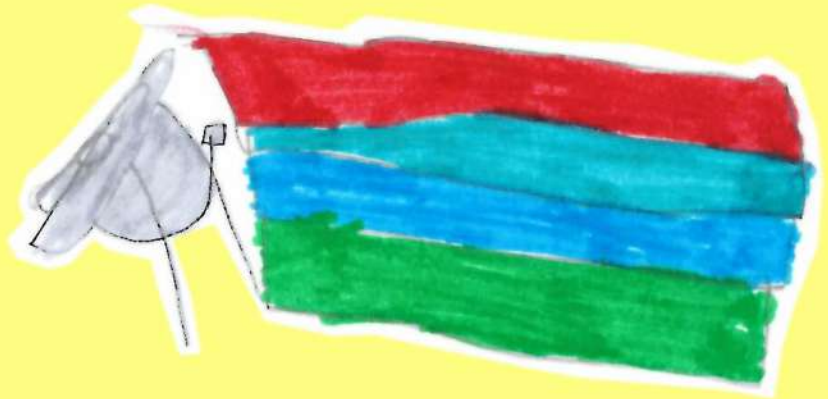

Sadan

ESCALADE



Un quotidien au travers de compétences spécifiques

L'équipe du Jardin Robinson du Lignon est constituée de personnes animées de différentes compétences et parfois passionnées. Nous proposons au quotidien, des activités en lien avec ce que nous souhaitons transmettre. Nous ouvrons nos portes parfois aussi à des intervenants spécifiques afin de compléter nos activités. Qu'elle soit associative ou personnelle, chaque intervention renforce celles-ci. Une volonté d'interagir avec ces personnes montre bien notre souhait de vivre notre espace comme un lieu d'échange de savoirs. Qu'il soit équithérapeute, adepte du multisport ou chocolatier de renom, chacun amène sa pierre à l'édifice d'un programme d'animation bien complet.

Notre regard sur ce nouveau lieu comme sur l'ancien s'oriente parfois comme un grand laboratoire d'expérimentation. L'enfant est au cœur dans le choix de l'activité. La liberté de faire ou de créer au sein de notre structure augmente le potentiel d'imagination de chacun de nous.



LES VACANCES AU

JARDIN



ROBINSON

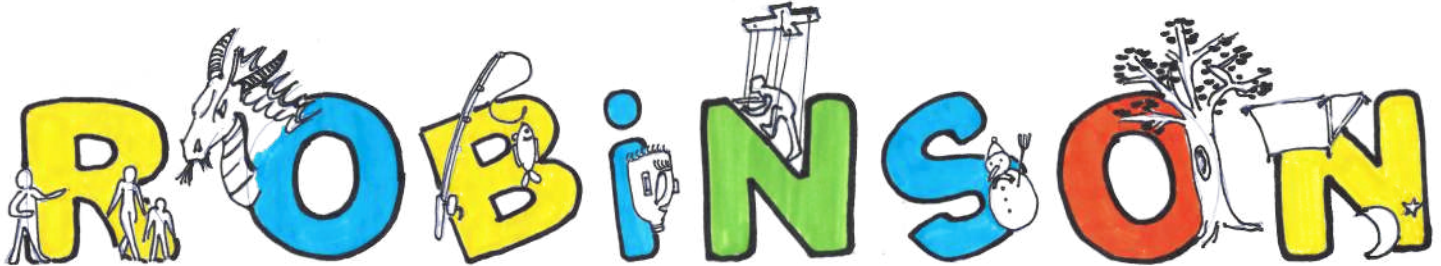

Hiver - Printemps - Eté - Automne

Jouer, pour l'enfant, n'est pas une perte de temps, c'est développer son imagination, son intelligence, sa créativité, partager des moments avec les copains voire les aider. Ils doivent s'organiser, faire des choix, des compromis. Beaucoup d'enfants n'ont plus cette possibilité de jouer tous les jours entre les cours, le sport, etc....

Au Jardin Robinson, il leur est possible de jouer après l'école, le mercredi, le samedi et durant toutes les vacances scolaires. Ils peuvent prendre le temps de s'amuser.



Arrivée de notre nouveau chat, c'est un chaton de 2 mois qui a été trouvé dans la nature et élevé au biberon. C'est le premier jour des vacances d'automne, un espace a été aménagé avec les enfants pour recevoir ce chaton. On sent l'impatience monter, il doit arriver au début de l'après-midi. On sait qu'il s'appelle Grizou car les enfants l'on déjà vu il y a un mois en arrière. Ce chat, on l'attend depuis un moment. La disparition de notre regrettée Kinoa en juillet créait un manque à la cabane lapins; le chat étant l'animal à qui l'on dit bonjour en premier, il nous attend impatiemment sur le terrain pour se faire caresser.

C'est une première approche des animaux pour les enfants ainsi que pour les habitants du Lignon qui se promènent par-là, c'est souvent l'occasion d'entamer une discussion.

Quelle joie des enfants de voir arriver cette petite boule de poils gris !



Repas de campagne, c'est ce que nous avons vécu pendant les 8 semaines de vacances d'été. Dans le tunnel qui servait de réserve de fourrage, nous avons aménagé une cuisine de campagne. Le plan de travail-lavabo ainsi que des armoires de notre ancienne cuisine, un frigo et tout le matériel nécessaire pour préparer nos repas ont été installés sous cet abri, l'eau a été branchée.

Il nous a fallu un petit moment pour trouver nos marques. Cette installation, en réponse à une demande de l'association, nous a permis d'accueillir les enfants tous les jours pour le repas de midi contrairement à l'année précédente où nous fermions entre 12h et 13h30, faute d'endroit pour cuisiner.

Notre cuisine improvisée a également permis aux enfants de confectionner de bons goûters et même d'organiser des soirées parents dans un cadre forestier avec les animaux en toile de fond.



ATP
DLC

100%

Frosties
MEGA
Kellogg's
FROSTIES
50%

100%

100%

Derrière la cabane lapins, ça gesticule, ça crie, le remue-ménage est audible depuis le chemin. Les enfants sont en train de piocher, ramasser des cailloux enlevés des parcs à lapins. Tout ce petit monde met la main à la pâte pour créer une cascade et l'agrémenter d'une rocaille et de plantations.

Cela faisait longtemps que les enfants bricolaient un ruisseau maison dans ce parc. Et là, avec l'aide d'un moniteur venu avec cette idée, ils ont pu mettre concrètement cette activité en place.



Installé sur un filet entre 4 arbres, quel bonheur pour faire une sieste et observer les copains qui arrivent près de notre QG aux écuries. Un filet costaud nous a été donné par une association de grimpe en salle. L'année d'avant, il était accroché aux barrières de notre paddock à 20 centimètres du sol. Mais pourquoi ne pas l'installer plus haut comme le demandent les enfants et au-dessus d'un passage pour faire les voyeurs. L'idée était très chouette mais après quelques jours d'utilisation, cette installation au-dessus des pavés nous a paru manquer de sécurité. Alors ni une, ni deux, on démonte et on remonte le filet au milieu du parc poneys, entre 4 arbres, un peu plus près du sol et auprès d'un grand hamac rond confectionné avec une intervenante extérieure.



Naissances aux animaux. Quelle effervescence à la cabane lapins. Tous les enfants viennent voir les petits cochons d'Inde qui sont nés ces derniers jours. C'est que l'attente fût longue.

Nos cochons d'Inde ont été mariés pendant les vacances de février et il faut attendre 2 mois avant que de petites boules poilues apparaissent au contraire des lapins qui, eux, naissent minuscules sans poils, les yeux fermés. Les bébés cochons d'Inde, eux, courent tout de suite, ce qui est attrayant pour les enfants. Les premiers jours, ils ne peuvent que les regarder, ils ne peuvent pas les toucher et c'est avec impatience qu'ils attendent le moment où ils pourront rentrer dans le parc, s'asseoir jusqu'à ce que les cochons d'Inde viennent vers eux pour être caressés.

C'est loin à la ronde que la nouvelle s'est répandue ; les crèches, les grands parents avec leurs petits enfants ainsi que des parents avec des poussettes viennent voir cette attraction unique qui nous permet d'avoir des échanges avec ces personnes qui, peut-être dans le futur, inscriront leurs enfants au JR.



Recevoir les parents, nous essayons de le faire à chaque période de vacances (une fois pour les petites vacances et 4 fois pendant les grandes), en principe de 18h à 20h.

Nous les accueillons sur le terrain en fonction du thème général de la semaine. Nous les retrouvons autour d'une activité, d'un petit spectacle, de photos, d'un apéro dinatoire. C'est l'occasion d'échanger avec les parents dans une ambiance conviviale. Les enfants profitent de ce moment pour leur montrer ce qu'ils ont fait et leur présenter le lieu. Pour l'équipe d'animation ainsi que le comité, ce sont des moments privilégiés où l'on découvre les parents et peut-être de futurs membres de comité.



Oser porter une tête de dragon et aller se promener en ville pour le Nouvel An chinois... (une des 5 fêtes qui ont fait le thème des vacances de février). D'abord, nous voilà partis au centre commercial effectuer les courses pour les enfants qui vont manger au Jardin et qui ne seront pas de la sortie. Au 1er rayon, nous avons impressionné les gens qui choisissaient leurs légumes, ils nous regardaient avec de grands yeux. De retour au Jardin, une équipe d'enfants s'en vont diner en ville accompagnés d'une partie de l'équipe d'animation.

Cette tête ne quittera pas les épaules des enfants tout le temps de la sortie. Pour commencer, il faut prendre le bus sans se cogner aux gens et sans louper les marches. Puis nous prenons la direction des Bains des Pâquis pour y manger. Mais avant d'y arriver, nous faisons un petit arrêt dans le restaurant chinois d'un des palaces du bord du lac. Au premier contact, les gens se demandent ce qui se passe. Ouille, ouille, ouille, toute cette marmaille ! Mais tout de suite l'ambiance se détend lorsque l'on demande comment dire bonne année en chinois. Et les enfants repartent heureux de pouvoir dire 2 mots de chinois.

Ce fut une journée drôle et pleine de bonne humeur.



Bord du Rhône, un endroit où l'on n'aime pas forcément voir les enfants se promener tout seuls mais là c'est particulier, un de nos moniteurs a amené une activité qui va se dérouler au bord de l'eau. Il veut les initier à la pêche. Le choix de cette activité a tout de suite plu aux enfants, quel enthousiasme ! Une pêche à la technique toute simple, un fil avec un hameçon. Les enfants ont attrapé des petits poissons ainsi qu'une écrevisse. Un aquarium a été installé CJ (porta cabine) pour recevoir cet animal. Cette animation a tellement plu qu'ils la demanderont tous les matins. Nous sommes allés pêcher dans différents endroits et certains enfants ont même amené leur propre matériel. Cette activité a eu du succès pendant les 2 mois d'été.



Inventer des têtes de personnages avec des bidons de lessive. En premier lieu, récupérer auprès des parents de gros bidons en plastique vides qui ont, par exemple, contenu de la lessive. Ensuite, il faut avoir un esprit créatif pour en sortir des têtes, des masques venus d'ailleurs, trouser, coller, peindre, relooker ces bidons pour un faire une véritable galerie d'art, digne du musée ethnographique, que les parents pourront contempler lors de la soirée prévue durant les vacances de février. Des bougies ont été intégrées à certains masques ce qui donnait une lumière chaleureuse et une belle ambiance à cette soirée.



Narrer une petite histoire avec, en toile de fond, des ombres chinoises faites de jolies marionnettes confectionnées pendant cette semaine de Pâques avec une intervenante spécialisée. Elle nous a appris à faire différents modèles de marionnettes avec divers matériaux et faciles à confectionner pour les enfants.

Chacun a pu repartir avec une marionnettes faite « maison » mais avant de les emmener, il fallait préparer un petit spectacle à présenter lors de la soirée parents.

Chacun y va de son idée, de ce qu'il faut faire, de son scénario. Un jour l'enfants est là, le jour suivant il est absent mais se sont d'autres qui viennent, l'équipe d'animation doit jongler... mais l'accueil libre, c'est ça !!!

Au final, il y a toujours une belle réussite à montrer aux parents. Ils sont tellement fiers de leurs enfants dans ces moments de rencontre.



Sortir du Lignon pour les vacances de Noël. Un camp de neige a été organisé pour le bonheur de 18 enfants de tous âges confondus. Nous sommes partis pour trois jours d'aventure dans la région jurassienne de la Givrine. Pour l'occasion, l'association « les amis de la nature » nous ont loué un magnifique chalet à l'ancienne nommé le Kouzet. D'ailleurs par la suite, les enfants aidés de Wilson et sa guitare lui ont dédié une chanson qui est devenue emblématique de ce voyage.

Il faut dire que la tempête, qui faisait rage avec ses rafales de vent, nous a coulé dans le chalet pendant quasiment trois jours. Du coup, on a largement eu le temps de composer des chansons, bricoler, faire de la pâtisserie et se défier aux jeux de société ; on a même réalisé un album photo en direct pour les souvenirs.

Quelques accalmies nous ont quand même permis de jouer dans la neige et de s'initier aux raquettes à neige.

Un jour, on a décidé de faire la journée à l'envers, au menu : les repas inversés, les habits dans le mauvais sens, le langage en verlan etc. et surtout de gros éclats de rire.

Pour certains et certaines se fut leur première nuit loin de la maison et pourtant ce ne fut pas les plus peureux durant la nuit.

Malgré la météo un peu folle, l'ambiance chalet était géniale et tous y compris les adultes sont revenus avec des souvenirs plein les yeux que l'on se remémore encore aujourd'hui autour du goûter.

DANS LES CHAMBRES
ET DORTOIRS
PANTOUFLES OBLIGATOIRES
DEFENSE DE FUMER



Oh, qu'elle est belle la vie dans la forêt ! On y découvre la nature, on observe et on écoute les oiseaux, on y ramasse des branches, des feuilles, de la mousse pour en faire de magnifiques bricolages. Les arbres nous protègent du soleil et nous procurent de la fraîcheur. On peut y jouer à cache-cache, monter sur un tronc, y accrocher des poulies ainsi que des hamacs.

C'est ainsi que l'on a vécu 5 mois sur le terrain, près des écuries. Nous avons quitté nos containers posés sur le bitume où l'on suffoquait. Rien ne manquait dans notre forêt, cuisine de campagne, toilettes sèches, cours pavée pour être au sec et à plat vu que notre terrain est une moraine qui descend jusqu'au Rhône.

Quel endroit idyllique pour passer deux mois de vacances ainsi que les jours après l'école et les jours de congé. Les enfants peuvent aller à la cabane lapins, aux poneys, aux chèvres, tenir le bar et accueillir les passants en leur offrant un verre à boire.

Nous ne pouvons que constater les bienfaits de la forêt sur les enfants ; nous essayons d'y être un maximum tant qu'il en est encore possible puisque dans un avenir proche, nous risquons de la perdre et de nous retrouver au bord d'un parking. Alors là !!!!.....



Nuitée au mois de juillet au JR. Les enfants avaient la possibilité de dormir dans la cabane à lapins, sur la paille ou dans le parc adjacent dans des tentes. 12 enfants ont participé à cette nuitée avec en premier lieu, un repas au coin du feu, « histoire » de faire une grillade. Puis, quand la nuit est tombée, surprise ! Départ pour une balade dans la forêt, dans la pénombre, de quoi avoir quelques frissons car, en forêt la nuit, les bruits s'amplifient, les craquements de branches font sursauter, les enfants se rapprochent plus les uns des autres, « histoire » d'avoir moins peur et de se réconforter. Puis, la lune apparaît entre les branches. Quel beau spectacle ! Elle est quasiment pleine et orangée, il est l'heure de retourner au bercail. Avant de s'enfiler dans les sacs de couchage, un membre de l'équipe se lance à raconter une belle histoire de poisson qui invite à rentrer dans les bras de Morphée. Très tôt le matin, les enfants sont déjà réveillés, on prend un petit déjeuner aux écuries où les poneys viennent dire bonjour à tous ces aventuriers. Une balade au bord du Rhône est proposée en matinée pour arriver jusqu'au Moulin où, là, une autre équipe du JR est arrivée pour le repas de midi, « histoire » de se remplir le ventre avant d'aller patauger dans l'étang.





Je	vous	vous	entends	aime	pas	Ça
Tu	Mes phrases WORDS	jeur	manger	revenir	écouter	Aide
Description	mouvements	vêtements	animaux	véhicules		
Mes vertes	Mes livres	Mes gens	Quand	Émotions	Météo	??

Projet Charte

L'année 2018 a débuté sur une volonté commune de l'équipe et du comité qui était de rafraîchir le projet institutionnel de l'association. Nous en avons profité pour entreprendre une réactualisation de la charte avec les enfants qui fréquentent le lieu.

Chaque dernier mercredi du mois, entre février et juin, nous avons consacré un temps à l'écriture de la charte en incluant les enfants du Jardin. Il nous semble important que les bénéficiaires du lieu prennent part à cette charte car c'est ensemble que nous faisons vivre ce lieu et que nous devons le respecter.

Afin d'animer ces moments formels avec les plus petits, nous avons choisi d'amener ces discussions sous forme de repas-débats en petits groupes. Plusieurs thèmes ont été soulevés pendant ces temps de midi; l'autonomie, la liberté, s'exprimer, le respect et les limites. Afin de faciliter la compréhension de chaque thème, nous avons préparé ensemble un grand panneau visuel où chaque thème était représenté par des grandes bulles de bande dessinée. Les enfants ont ainsi pu se faire chacun leurs idées sur les sujets liés à la vie du Jardin Robinson du Lignon et ont pu alimenter les débats en se créant un argumentaire.

Nous avons ensuite pris le temps nécessaire pour récolter et réunir toutes les idées des enfants afin de rédiger notre nouvelle charte du Jardin Robinson du Lignon.

Rapport d'activité Cabane lapins et cabane de l'observation 2018

Tout au long de l'année, en plus des soins aux animaux, il y a des activités libres telles que: création de parcours pour les animaux, aménagement extérieur, promener les lapins en laisse sur la butte dans la forêt, loupe à disposition, changer la paille des parc lorsque c'est nécessaire, attraper des vers de terre pour les donner aux poules.

Les enfants aiment également accueillir les visiteurs, leur présenter les animaux du Jardin, leur faire caresser les animaux.

Reproduction :

Nous avons eu une portée de lapins et lapines avec Mandala, 2 portées de cochons d'Inde avec Flèche et Frimousse, Olafette et Lapin n'ont pas réussi, malgré 2 semaines de cohabitation.

Arrivées :

Juin :

- Zig Zag Zoug, les poules naines, Bantam, elles pondent
- 5 lapereaux de Mandala et Flocon

Juillet :

- Pompon et Boulette en pension, lapin et cochon d'Inde
- Chèvres : Vanille et Curieuse
- Tortues placées dans la volière côté extérieur

Aout :

- Charlotte et Georgette, 2 poules rousses, elles pondent

Septembre :

- Milou, lapin mâle, fils de Mandala, on décide de le garder.

Octobre :

- Grizou, chat mâle
- Tentative d'intégrer Marguerite (poule) avec les autres, pas possible.

Départs :

Juillet :

- Kinoa est décédée

Septembre :

- Tous les lapereaux et cochons d'Inde sont donnés sauf Milou,
- Nougat, le lapin angora est décédé

Novembre :

- Grizou disparaît

Grizou est une source d'intérêt très forte. Les enfants peuvent le porter et jouer. Il s'échappe et demande une attention constante pendant l'ouverture. Il est très ami avec Milou, ils se courent après, Milou se fait griffer.

Chèvres : Vanille et curieuse sont très câlines, les enfants les apprécient beaucoup. La cohabitation poules-chèvres est bonne. Une stratégie est nécessaire pour donner le grain aux poules sans que les chèvres ne les mangent. Le sas d'entrée est très utile (sauf que les deux portes s'ouvrent dedans). L'arrivée d'eau est transformée, un plus, malgré les fuites.

Avril : on met à germer plusieurs sortes de graines pour les observer.

Octobre : un vivarium avec des larves de cétoine est mis vers l'entrée de la cabane, on peut les observer.

Décembre : calendrier de l'Avent, une toupie permet de déterminer qui pourra offrir un cadeau pour un animal du Jardin. Il y a aussi des bonbons. Les bonbons se font dévaliser. On décide d'enlever ceux qui restent.

Cabane de l'observation :

Puisque le JR est provisoirement installé sur le préau de l'école, la cabane de l'observation est surtout utilisée comme caban. Un escape game, puis un tunnel y sont installés et communiquent avec le « salon chut » On l'utilise aussi pour les goûters. En été, elle a servi pour ranger les activités.



JARDIN BINSON



6. Rapport des commissions

Projet Institutionnel

1. Qu'est-ce-que le Projet Institutionnel ?

Par des mots simples, on peut expliquer que le Projet Institutionnel est un « mode d'emploi » de la structure du Jardin Robinson du Lignon tout en mettant au centre les intérêts de l'enfant, avec tous ses droits et ses devoirs.

2. Comment le Projet Institutionnel a été établi ?

Il y a eu une réflexion profonde de la part de l'équipe professionnelle afin de remettre à jour ce Projet Institutionnel. De concert avec le comité, des séances de travail ont été mises en place entre septembre 2017 et février 2019. La rédaction du nouveau Projet Institutionnel s'est faite en parallèle des séances de travail.

3. Quel sera l'utilité de ce Projet Institutionnel ?

Ce Projet Institutionnel sera utilisé par l'ensemble des acteurs (équipe professionnelle, enfants, parents, différents intervenants externes) pour l'exploitation du lieu.

Dans le cadre de l'élaboration de ce Projet Institutionnel, nous avons découvert que l'ensemble des participants défend les mêmes idées (respect de l'autre, respect de la nature, respect des animaux).

Dominique Pagliuca et Ilse Emery

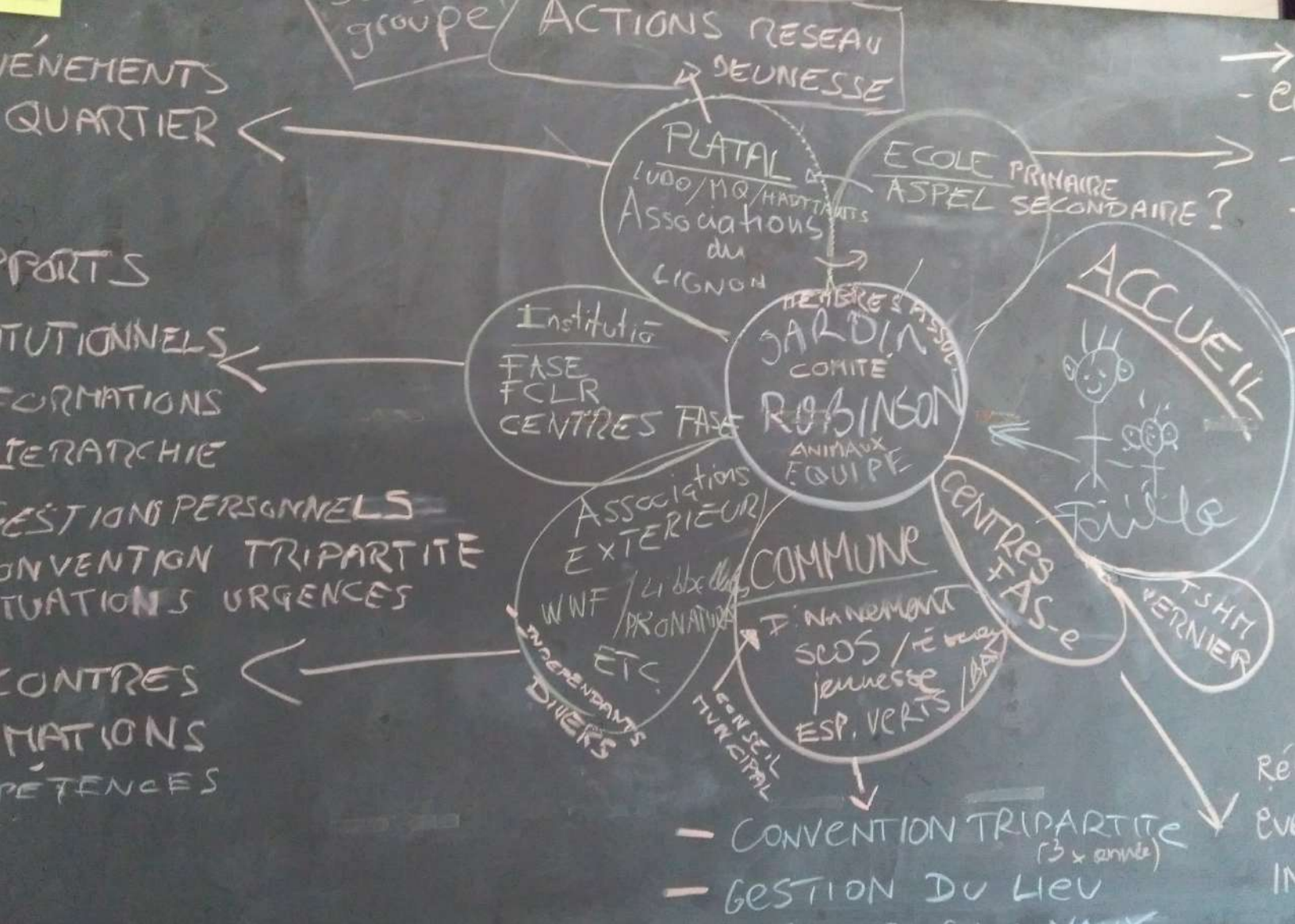

LE NOUVEAU JARDIN ROBINSON DU LIGNON (Ca, c'est fait !)

Samedi 13 octobre 2018, un grand jour pour le JRL.
Inauguration du nouveau pavillon du JRL tout beau, tout neuf.
Une belle fête avec beaucoup de participants, de beaux discours
des autorités cantonales, communales et de la FASE.

Après un sympathique apéro, tout le monde se dirige vers des repas délicieux cuisinés par des parents.

La suite de la journée est animée par le staff du JRL en faisant découvrir le bâtiment sans oublier la magnifique fresque murale peinte par Steve Dunand avec l'aide des enfants.
Un grand goûter est organisé sur le toit qui, par la suite, deviendra un potager participatif.
Vraiment une belle journée.



Mais avant ce grand moment, un travail énorme a été effectué par toute l'équipe. Depuis presque deux ans, installé dans des locaux provisoires, le JRL a suivi de très près la construction du bâtiment. Il a fallu plusieurs visites du chantier et contacts avec l'architecte pour se rendre compte des espaces qui nous seront proposés.

Fin des grandes vacances d'été le pavillon est terminé, nous précédon's au déménagement. Branle-bas de combat, toute l'équipe d'animation met la main à la pâte.

Fermeture du JRL durant l'installation dans ce nouveau bâtiment.

Organiser cet espace n'est pas chose aisée, le bureau, la cuisine et les divers lieux.

Des petits problèmes surgissent, portes difficile à ouvrir, ventilation et gros ennui avec le toboggan qui se révèle dangereux pour petits et grands, il va falloir modifier cette zone.

Mais l'imagination des enfants et de l'équipe donnera à tout ce bâtiment une véritable âme Jardin Robinson pour le bonheur de toutes et de tous.

Un grand merci à la ville de Vernier, l'architecte, tous les corps de métiers et bien-sûr toute l'équipe d'animation qui ont participé à la construction de ce lieu qui sera un endroit où il fait bon vivre pour de nombreuses générations de jeunes filles et jeunes garçons.

Pour la commission bâtiment

E.Z.



7. Comptes

JARDIN ROBINSON DU LIGNON

BILAN AU 31 DECEMBRE ANNEE 2018

ACTIF	Année 2018 CHF	Année 2017 CHF
Actif circulant		
Liquidités		
Caisse	3087.86	3825.31
CCP	22760.16	26950.28
Banques		
	25848.02	30775.59
Autres créances et stocks		
Comptes courants et autres débiteurs		600.00
	0.00	600
Actifs transitoires		
Charges comptabilisées d'avance	4371.20	5308.15
Produits à recevoir		3298.29
	4371.20	8606.44
Sous-total actif circulant	30219.22	39382.03
Actif immobilisé		
Véhicules (VCN)	21079.56	31619.34
Sous-total actif immobilisé	21079.56	31619.34
TOTAL DE L'ACTIF	51298.78	71001.37

PASSIF	Année 2018	Année 2017
	CHF	CHF
Fonds étrangers		
Engagements courants		
Fournisseurs	4393.45	1340.05
Créanciers sociaux (y/c salaires à payer)		514.75
Impôt source		
	4393.45	1854.80
Provisions et fonds d'investissements		
Provision pour charges futures à caractère de réserve	2000.00	20000.00
Fonds d'investissements	38730.32	43270.10
	40730.32	63270.10
Passifs transitoires		
Charges à payer	443.80	594.30
	443.80	594.30
Sous-total fonds étrangers	45567.57	65719.20
Fonds propres		
Fonds propres au 1er janvier	5282.17	4714.60
Résultat de l'exercice	449.04	567.57
Fonds propres au 31 décembre	5731.21	5282.17
Sous-total fonds propres	5731.21	5282.17
TOTAL DU PASSIF	51298.78	71001.37

JARDIN ROBINSON DU LIGNON

COMPTE DE PROFITS ET PERTES AU 31 DECEMBRE ANNEE 2018

RECETTES

	Année 2018	Budget année 2018	Année 2017
	CHF	CHF	CHF
Subvention cantonale non monétaire (pièce FASE)	294076.15	294076.15	312957.15
Subventions communales non monétaires (pièces FASE)	408607.50	408607.50	363621.00
Subventions communales monétaires	88550.00	84700.00	84700.00
Autres subventions et dons	70.00	300.00	
Participations des usagers	5498.50	6500.00	4943.60
Produits des ventes	2314.70	1700.00	2723.40
Dédommagements de tiers	939.95	100.00	
Autres contributions			3906.60
Revenus des biens	98.00	550.00	327.00
Dissolution des fonds d'investissement	10539.78	10539.78	10539.78
Sous-total recettes	810694.58	807073.43	783718.53

DEPENSES

	Année 2018	Budget Année 2018	Année 2017
	CHF	CHF	CHF
Charges de personnel			
Salaires payés par la FASE	508382.55	508382.55	502852.35
Salaires payés par le centre	6841.98	4000.00	9661.90
Charges sociales payées par la FASE	114207.05	114207.05	117507.80
Charges sociales payées par le centre	100.00	260.00	401.40
Autres charges de personnel payées par la FASE	35.70	35.70	
Autres charges de personnel payées par le centre	2074.65	3300.00	3014.00
	631641.93	630185.30	633437.45

Biens et services

Fournitures de bureau, documentation	1850.54	1850.00	1327.59
Mobilier, machines, véhicules	2060.10	4500.00	1553.79
Valeur des charges payées par des tiers			3604.00
Valeur des charges payées par le centre	1694.00		
Autres fournitures et marchandises	36065.15	35100.00	32716.13
Entretien des immeubles	3446.87	2500.00	2881.35
Valeur de l'entretien locatif payé par des tiers	858.35	858.35	3412.00
Entretien de l'objet mobilier	4704.54	3800.00	4397.30
Loyers, fermages et redevances d'utilisation	7312.10	7900.00	8215.39
Valeurs locatives des bâtiments payés par des tiers	79200.00	79200.00	49500.00
Dédommagements	2340.00	2350.00	1455.00
Prestations de service et honoraires	22045.07	21540.00	22242.42
Frais association	490.00	750.00	565.00
	162066.72	160348.35	131869.97

Amortissements et divers

Amortissements ordinaires	10539.78	10539.78	10539.78
Constitution de fonds d'investissement	6000.00	6000.00	6000.00
	16539.78	16539.78	16539.78

Sous-total charges	810248.43	807073.43	781847.20
Résultat de fonctionnement	446.15	0.00	1871.33

Produits et charges exceptionnels

Produits exceptionnels	18004.69		14703.24
Charges exceptionnelles	18001.80		16007.00
Total éléments exceptionnels	2.89	0.00	-1303.76
Résultat de l'exercice	449.04	0.00	567.57

❖ Rapport de la commission trésorerie

Chaque année, nous faisons de notre mieux pour ventiler les fonds mis à notre disposition afin d'assurer aux enfants des activités et un lieu de rencontre des plus agréables. Ainsi, grâce à la subvention du canton à travers la FAS'e (Fr. 294'549.15), aux subventions communales non monétaires (Fr. 408'607.50) ainsi qu'un budget communal de fonctionnement ordinaire de Fr. 84'700.- pour 2018, le Jardin a pu fournir ses prestations pendant toute l'année. En 2018, les comptes du Jardin présentent **un résultat positif net de Fr. 449.04** (Fr. 567.57 en 2017).

L'année 2018 était caractérisée par l'ouverture de notre **nouveau pavillon** et la fête d'inauguration. Au niveau de la trésorerie, nous avons dans ce contexte, affecté Fr. 15'000 de réserve pour l'aménagement du pavillon (tables, chaises, étagères, etc.) et Fr. 3'000 pour la fête d'ouverture qui a eu lieu le 13 octobre 2018. Grâce à une subvention communale extraordinaire de Fr. 3850.00 octroyée via le **Contrat de quartier d'Aïre-Le Lignon**, nous avons également pu réaliser une fresque murale sur le nouveau pavillon.

Nous vous demandons donc, chers membres de l'Association du JRL, d'augmenter notre capital de Fr. 5'282.17 d'un montant de Fr. 449.04 ce qui le portera à Fr. **5731.21**.

9 mars 2019

Roland Schegg
Trésorier



Ilse Emery
Présidente





RAPPORT DE VERIFICATION DES COMPTES

Conformément au mandat qui nous a été confié, nous avons procédé à la vérification des comptes pour l'exercice 2018.

Nous nous sommes assurées que les soldes des comptes de chèques postaux correspondent aux avis de Postfinance au 31 décembre 2018 et avons vérifié les écritures par sondage.

Nous avons également vérifié les tableaux de suivi des immobilisations et des fonds d'investissement ainsi que les bilans, compte de profits et pertes et pièces comptables FASE.

Sur la base de cet examen, nous vous proposons l'acceptation des comptes et vous invitons à donner décharge au comité de gestion.

Le Lignon, le 25 février 2019

Madame

Cristina LIZZI



Madame

Sandy ROHR



8. Bilan et perspectives

La transition

L'année 2018 fut une période charnière dans l'histoire du Jardin Robinson. La transition fut la thématique récurrente. Une transition dans un nouveau bâtiment, un remaniement du projet institutionnel, une nouvelle présidence et des nouveaux membres démarrant dans le comité de gestion.

Effectivement, en 2018, nous voilà transportés au fil des saisons par un vent nouveau annonçant une bonne nouvelle pour le Jardin Robinson. Enfin la naissance tant attendue, après une dizaine d'années de gestation, un long et douloureux accouchement de deux ans, nous célébrons enfin au mois de septembre, avec soulagement et joie, notre nouvelle demeure d'accueil pour les enfants.

La renaissance

Ce fut par un beau soleil d'octobre, à la suite de plusieurs jolis discours bien pensés, que le nouveau bâtiment ouvre ses portes à la hauteur de toutes les promesses à quelques détails près. Le toboggan intérieur, tant convoité, nous réserve quelques surprises. Sa pente est trop verticale pour nos têtes blondes; à moins d'exiger le port du casque, la sécurité ne peut être assurée. Un nouveau projet devra être étudié pour le remplacer. Mis à part ces quelques contretemps prévisibles dans un tel projet, l'association se sent ravie et enrichie de cette aventure pleine d'expériences constructives pour l'équipe. Cette inauguration fut l'occasion d'enfin partager avec la population le fruit de tous ces efforts.

La révélation forestière

Des efforts, car si l'on rembobine un peu le temps, le début d'année s'annonçait plutôt ardu. Le Jardin Robinson assurait l'accueil aux enfants toujours abrité dans un cabanon de fortune au milieu du préau de l'école. L'équipe d'animation accompagnée des enfants les plus courageux et courageuses commençaient à trouver le temps vraiment long. L'hiver fut glacial, parfois très pluvieux et le cabanon montrait un caractère parfois capricieux, entre des pannes de courant, et des lignes téléphoniques dysfonctionnantes, soit trop chaud soit trop froid, nos nerfs furent menés à rude épreuve. L'arrivée du printemps amena l'équipe à prendre une décision salvatrice concernant le programme d'activités des derniers mois à vivre au Jardin Robinson avant le nouveau bâtiment.

Comme l'année précédente, la vie dans ce cabanon n'était plus possible, nous choisissons de délocaliser ou plutôt relocaliser nos activités dans un contexte plus accueillant et enthousiasmant, à l'abri dans la forêt en compagnie de nos amis les animaux. Le changement fut plus que salutaire pour toutes et tous. Ce fut non seulement l'occasion d'approfondir notre relation avec cette magnifique forêt qui nous entoure mais également de développer notre créativité dans la vie en nature. A partir de cet instant c'était décidé, nous ne quitterions plus la forêt jusqu'au nouveau bâtiment. Tout a été réfléchi, des toilettes sèches ont été restaurées, une cuisine a été conçue en plein air pour cuisiner et manger nos repas pendant les grandes vacances de l'été. Une vraie rencontre avec la nature pour toute l'équipe et les enfants. L'objectif étant au fur et à mesure des semaines de « vivre ensemble la nature » avec plaisir et engagement.

Un projet remis au goût du jour

Force est de constater que ce nouveau mode de vie nous a très vite convenu et donné matière à réfléchir pour nos actions futures. Une réflexion qui a nourri un autre projet cher à l'association. Le remaniement du projet institutionnel entre membres du comité et membres de l'équipe. Un projet laborieux qui avait eu de la difficulté à émerger ces dernières années. Porté par l'énergie de la forêt, un vent nouveau au sein du comité et ce nouveau bâtiment en construction, ce remaniement du projet institutionnel s'offrait à nous comme une évidence et qui plus est, un excellent moyen de développer une cohésion plus forte autour du Jardin Robinson. Pour nous soutenir dans cette démarche, nous avons fait appel à Guillermo Montano de la FCLR. Il a su nous guider et nous accompagner à travers les séances, ce fut une aide précieuse et inspirante pour arriver au bout de ce fastidieux travail en équipe. Il nous a fallu plus d'une année à raison 5-6 séances en groupe et plusieurs en sous-groupe pour achever le projet. L'aboutissement fut autant une récompense qu'un soulagement mais ce fut vraiment le processus, les échanges touchants, le voyage en commun sur les traces du sens de nos actions et des valeurs que nous souhaitons véhiculer qui nous ont enrichis et remplis d'enthousiasme pour le futur.

Ce travail mit en lumière l'amour que nous partageons toutes et tous pour ce lieu, en rassembleur révélateur. Cela nous a permis de clarifier nos engagements respectifs, notre mission commune et la direction que nous souhaitons prendre. Ce voyage commun fut possible et porté par la venue de nouveaux membres du comité et d'une nouvelle présidence, toutes et tous animés par la même envie de voir la meilleure version du Jardin Robinson rouvrir ses portes pour le quartier du Lignon et la ville de Vernier.

La charte aux enfants

La réflexion, l'enthousiasme furent contagieux car, suite à une formation suivie par nos ASE, l'équipe entreprend avec l'aide des enfants, l'élaboration d'une charte des enfants. L'idée étant que cette charte reflète au mieux les valeurs que l'on peut défendre au Jardin Robinson en utilisant les mots des enfants. Un document fondateur et unifiant que chaque enfant et membre de l'équipe pourraient s'engager à respecter au mieux en la signant.

Toutes ses belles initiatives convergent vers la même intention de se retrouver autour de mêmes valeurs et de les vivre au mieux dans nos actes et nos décisions au quotidien au Jardin Robinson, que ce soit dans le respect les uns des autres que dans le respect du lieu, du quartier et de la nature qui nous entoure. Cette année nous a permis de renforcer nos liens autour de ces causes qui nous sont si chères, notamment l'importance de permettre aux enfants de vivre la nature et développer un lien de plaisir avec elle.

L'avenir en vert

L'avenir se dessine dans la même veine. Les potagers prévus sur notre toit et destinés à la population du quartier seront un beau début de partage autour de la nature. Plusieurs projets de fêtes et partenariats se dessinent pour 2019 sous les mêmes hospices. Par exemple, une collaboration avec les écoles autour de la découverte de la nature prend forme et plein d'autres belles perspectives dans ce sens sont envisagées. Une réflexion globale sur notre consommation d'énergie, nos choix alimentaires et nos choix d'achats de matériel prennent de plus en plus de place dans nos projets et réflexions futurs en terme de durabilité.

Les 50 ans approchent

L'avenir nous rapproche toujours plus de la célébration de nos 50 ans d'existence, qui aura lieu en 2020. C'est un anniversaire très spécial, d'autant plus que le Jardin Robinson du Lignon fut le premier centre à voir le jour à Genève et donc le plus ancien établissement Jardin Robinson et Terrain d'aventures. Les préparatifs pour cet événement vont déjà démarrer en 2019, l'équipe part à la recherche de tous les souvenirs qui ont habité ce lieu et comment les faire vivre aux habitant.e.s. de Vernier en 2020.

Un vent d'incertitude...

Ceci étant, l'avenir est devenu depuis peu synonyme d'incertitudes pour nos amis les animaux du Jardin. A notre grande tristesse, un projet est sérieusement étudié pour déplacer une partie de nos animaux en dehors de la zone forêt. Ironiquement, c'est cette même forêt qui, à force de la côtoyer quotidiennement, nous a porté le plus dans nos activités au fil de ces deux dernières années en prenant une place si chère dans notre cœur et celui des enfants.

Le projet est réfléchi pour notre bien, pour améliorer nos installations et maintenir les animaux au mieux au Jardin Robinson. Cependant nous restons très attachés à cette forêt si pleine de magie et de liberté pour le bonheur des enfants et de l'équipe. Il nous est difficile à présent de concevoir nos activités sans sa présence. Ceci étant, si notre chemin prend cette direction, quelques soient le lieu ou le futur qui nous attend, nous prendrons grand soin d'emmener nos animaux et nos valeurs dans nos bagages. Affaire à suivre l'année prochaine !

9. Remerciements

Le comité de gestion et les animateurs du Jardin Robinson du Lignon expriment leur gratitude aux personnes qui nous ont apporté leur appui, tout particulièrement :

- au Contrat de quartier d'Aire-Le Lignon
- aux conseillers administratifs et municipaux de commune de Vernier
- aux Espaces Verts de la commune de Vernier
- à Menningen
- au personnel de la FASE
- à la FCLR - La Fédération des centres de loisirs et de rencontres
- aux employés communaux
- aux centres socio-culturels de la FASE
- à l'ASPEL, l'association des parents d'élèves
- à la ludothèque "L'Arbre à Jouets"
- aux écoles
- aux enfants, aux parents, aux habitants du quartier

10. Annexes

JARDIN ROBINSON DU LIGNON

ANNEXE AUX COMPTES 2018

ELEMENTS GENERAUX

1. But de l'association

Dans un objectif général de prévention et de promotion en qualité de vie, l'association et le personnel sont chargés d'une action socio-éducative et socioculturelle

- Destinée aux enfants
- Ouverte à l'ensemble de la population de la commune et du quartier

L'association a pour buts :

- De promouvoir une animation de portée générale concernant le quartier du Lignon et la commune de Vernier
- De gérer et d'animer le Jardin Robinson en conformité avec la loi J 6 11 relative aux centres de loisirs et de rencontres et à la Fondation genevoise pour l'animation socioculturelle (FASe) du 15 mai 1998 et les statuts de la Fondation genevoise pour l'animation socioculturelle

2. Composition du comité

Présidence	Emery	Ilse
Membres :	Bancila	Meriem
	Ducrest	Isabelle
	Moreno Ayuso	Maribel
	Pagliuca	Dominique
	Perrin	Natacha
	Korkmaz	Memet
	Schegg	Roland
	Stirati	Bruno
	Zonca	Enzo

3. Les comptes sont tenus conformément aux dispositions du Code des Obligations, des statuts, ainsi que des directives financières et du manuel d'utilisation du plan comptable FASe/FCLR.

4. Vérificateurs des comptes

Vérificatrices:	Mme Sandy Rohr
	Mme Cristina Lizzi
Suppléent :	M. Francisco Jacinto Freire

ELEMENTS RELATIFS A L'ACTIF DU BILAN

6. Actifs transitoires

130.01 Charges comptabilisées d'avance **4371.20**

7. Immobilisations

Immobilisation Minibus passagers			
Exercice comptable	Valeur début exercice	Annuité	Valeur fin exercice
2016	29984.40	5996.88	23987.52
2017	23987.52	5996.88	17990.64
2018	17990.64	5996.88	11993.76

Immobilisation Fourgon			
Exercice comptable	Valeur début exercice	Annuité	Valeur fin exercice
2016	22714.50	4542.90	18171.60
2017	18171.60	4542.90	13628.70
2018	13628.70	4542.90	9085.80

Total immobilisations au 31.12.2018	10539.78
-------------------------------------	-----------------

8. Assurance incendie

Valeur des biens assurés par le centre (Installations et matériel)	Fr. 583'400.--
Valeur des biens assurés par la Commune (bâtiments)	Fr. 552'800.--
Valeur des jeux extérieurs assurés par la Commune	Fr. 266'970.--

ELEMENTS RELATIFS AU PASSIF DU BILAN

10. Provisions

Provision pour réfection terrain et espace poneys			
Exercice comptable	Somme		Valeur fin exercice
2014	Provision	5600.00	5600.00
2015	Provision	8800.00	14400.00
2017	Dissolution	14000.00	0.00
Provision pour aménagement nouveau bâtiment			
2016	Provision	4000.00	4000.00
2017	Provision	13000.00	17000.00
2018	Dissolution	15000.00	2000.00
Provision pour inauguration nouveau bâtiment			
2017	Provision	3000.00	3000.00
2018	Dissolution	3000.00	0.00
Total provision à caractère de réserve au 31.12.2018			2000.00

11. Fonds d'investissement

Fonds investissement matériel informatique compte 246.03				
Exercice comptable	Libellé			Valeur fin exercice
2015	Constitution		1500.00	1500.00
2016	Constitution		1500.00	3000.00
2017	Constitution		1500.00	4500.00
2017	Dissolution	1319.15		3180.85
2018	Constitution		1500.00	4680.85

Fonds investissement véhicules compte 246.05				
Exercice comptable	Libellé			Valeur fin exercice
2016	Constitution		56668.81	
2016	Dissolution	10539.78		46129.03
2017	Constitution		4500.00	50629.03
2017	Dissolution	10539.78		40089.25
2018	Constitution		4500.00	44589.25
2018	Dissolution	10539.78		34049.47

Variation fonds investissement 2018	-4539.78

Solde fonds investissement au 31.12.2018	38730.32
--	-----------------

12. Passifs transitoires

250.01	Charges à payer		443.80
--------	-----------------	--	---------------

13. Fonds propres

290.01	Capital	4185.06	
290.02	Résultats exercices précédents	1097.11	
	Résultat exercice 2018	449.04	
	Total fonds propres		5731.21

ELEMENTS RELATIFS AUX RECETTES

14. Subventions communales non monétaires

462.15	Traitements FASe	328549.15	
462.80	Valeur locative bâtiments	79200.00	
462.90	Valeur des charges	858.35	
	Total subventions communales non monétaires		408607.50

3

15. Subvention communale monétaire

462.00	Subvention communale ordinaire	84700.00
462.10	Subvention communale extraordinaire (fresque)	3850.00
	Total subvention communale monétaire	88550.00

16. Subvention cantonale non monétaire

461.00	Traitements FASe	294076.15
	Total subvention cantonale non monétaires	294076.15

18. Participations des usagers

433.00	Participation usagers activités	5498.50
	Total participation des usagers	5498.50

19. Produits des ventes

435.08	Recettes buvette fêtes	1654.70
435.90	Autres recettes des ventes	660.00
	Total produits des ventes	2314.70

23. Dissolutions des fonds d'investissement

Voir tableau No 11

ELEMENTS RELATIFS AUX DEPENSES

24. Charges de personnel

301.....	Salaires payés par la Fase	508382.55
302/308	Salaires payés par le centre	6841.98
303....	Charges sociales payées par la Fase	114207.05
303....	Charges sociales payées par le centre	100.00
309.00	Frais de formation animateur payés par le centre	35.75
309.30	Frais de formation animateur – ASE payés par la Fase	240.05
309.99	Charges diverses payées par le centre	1834.60
	Total Autres charges de personnel	631641.93

25. Frais généraux

Mobilier, machines, véhicules (acquisition)	
311.02 Mobilier, équipement et matériel	517.30
311.04 Machines de bureau et ordinateurs	539.80
311.07 Matériel audiovisuel	396.65
311.20 Animaux vivants	606.35
Total Mobilier, machines	2060.10
Autres fournitures et marchandises	
313.00 Alimentation & boissons	15587.45
313.08 Buvette fêtes	1252.55
313.10 Matériel animation	8854.80
313.38 Fournitures animaux vivants (nourriture, foin, paille)	6594.80
313.50 Carburant	731.05
313.80 Pharmacie	372.00
313.90 Autres fournitures	2672.50
Total Autres fournitures et marchandises	36065.15
Entretien des immeubles	
314.00 Nettoyage effectué par des tiers, fournitures net.	605.47
314.02 Entretien & réparation locaux	1248.55
314.04 Entretien & réparation extérieur	1592.85
Total Entretien des immeubles	3446.87

Entretien d'objet mobilier	
315.00 Entretien mobilier, équipement	139.60
315.02 Entretien machines de bureau et ordinateurs, audio	522.00
315.08 Entretien véhicule	460.70
315.20 Entretien animaux vivants (soins vétérinaires)	3582.24
Total Entretien d'objet mobilier	4704.54

Loyer, fermages et redevances d'utilisation	
316.01 Location machines de bureau et ordinateurs	4265.00
316.04 Location et redevances parking	1808.00
316.14 Location d'autres équipements et matériel	359.10
316.95 Location locaux	880.00
Total Loyer, fermages et redevances d'utilisation	7312.10

26. Prestations de services et honoraires

318.02	Affranchissements et frais de distribution	272.70
318.10	Frais bancaires, postaux,	361.57
318.20/21	Téléphones fixes et internet	1717.70
318.30	Frais de sorties	1296.00
318.32	Frais de transports	1285.60
318.34	Frais de repas, réception, réunions	3279.55
318.38	Impôts, taxes, émoluments	889.00

318.42	Travaux informatiques par tiers		1550.90
318.45/46	Frais réalisation-impression imprimés		395.90
318.52	Droits d'auteur		222.45
318.54	Cachets (concerts, conférences spectacles...)		820.00
318.56	Primes assurances		6903.70
318.64/90	Honoraires fête et autres		3050.00
Total Prestations de service et honoraires			22045.07

27. Produits et charges exceptionnels

490.70	Dissolution de provision à caractère de réserve		18000.00
390.90	Inauguration nouveau bâtiment	3000.00	
390.90	Aménagement nouveau bâtiment	15000.00	
			18000.00

Jardin Robinson du Lignon
Place du Lignon 26
1219 Le Lignon
tél. 022/ 796 70 66
jr.lignon@fase.ch
<http://www.jardinrobinson.ch>

